



NOTA DE PREÇOS

FEVEREIRO • 2024

GPEARJ

MINISTÉRIO DAS FINANÇAS • MINISTRY OF FINANCE

Tabela 1. Preços na produção industrial, matérias-primas e importações

| | Fonte | Unidade | Valor | | Variações homologas (%) | | | | | | | | | | | | Variação em cadeia (%) | | | |
|--|-----------|-----------------|--------|--------|-------------------------|-------|---------|--------|---------|----------|---------|--------|--------|--------|--------|--------|------------------------|--------|--------|--|
| | | | jan-23 | jan-24 | 2022 | 2023 | 2022 IV | 2023 I | 2023 II | 2023 III | 2023 IV | out-23 | nov-23 | dez-23 | jan-24 | out-23 | nov-23 | dez-23 | jan-24 | |
| . Índice produtos alimentares ^(a) | FAO | 2014-2016 = 100 | 131,6 | 118,0 | 15,0 | -13,8 | 0,8 | -10,7 | -20,5 | -11,9 | -11,2 | -11,6 | -11,3 | -10,6 | -10,4 | -0,8 | -0,1 | -1,4 | -1,0 | |
| . Índice prod. agrícolas no produtor - área do euro | BCE | 2015 = 100 | 183,5 | 171,6 | 40,6 | -2,1 | 36,2 | 15,6 | -5,1 | -6,5 | -9,9 | -10,2 | -10,2 | -9,2 | -6,5 | -0,6 | 0,2 | 0,9 | 0,5 | |
| . Índice fertilizantes ^(b) | FMI | 2016 = 100 | 318,9 | 170,3 | 73,6 | -34,7 | 28,7 | -13,9 | -41,2 | -37,9 | -45,1 | -40,9 | -47,6 | -46,3 | -46,6 | 2,8 | 0,1 | -1,0 | -3,5 | |
| . Índice matérias-primas industriais ^(c) | FMI | 2016 = 100 | 171,6 | 164,9 | -3,6 | -5,3 | -8,9 | -9,2 | -15,7 | 1,3 | 6,0 | 8,3 | 8,0 | 2,0 | -3,9 | -1,4 | 3,5 | 1,3 | -0,2 | |
| . Petróleo - Brent | Bloomberg | USD/bbl | 84,0 | 79,1 | 39,4 | -16,7 | 10,9 | -15,6 | -30,1 | -11,7 | -6,5 | -4,7 | -9,7 | -5,1 | -5,7 | -4,2 | -7,5 | -5,7 | 2,4 | |
| . Gás natural (Dutch TTF) | FMI | USD/MMBtu | 19,9 | 9,5 | 135,9 | -65,7 | -10,1 | -47,7 | -63,2 | -82,0 | -54,8 | -35,7 | -52,4 | -68,1 | -52,1 | 17,2 | 2,4 | -17,6 | -15,6 | |
| . Eletricidade preço grossista - Portugal | Ember | €/megawatt hora | 69,5 | 74,1 | 50,7 | -47,3 | -46,4 | -57,2 | -54,7 | -33,1 | -33,6 | -29,6 | -45,1 | -25,1 | 6,6 | -14,0 | -29,2 | 13,8 | 2,7 | |
| . Taxa de câmbio | BdP | euro/USD | 1,08 | 1,09 | -11,0 | 2,6 | -10,8 | -4,4 | 2,2 | 8,1 | 5,4 | 7,5 | 5,9 | 3,0 | 1,3 | -1,1 | 2,3 | 0,9 | 0,0 | |
| . Índice de preços na produção industrial (IPPI) | INE | 2015 = 100 | 130,2 | 124,6 | 20,5 | -2,2 | 13,6 | 6,3 | -3,5 | -5,8 | -5,2 | -5,0 | -6,1 | -4,5 | -4,3 | -0,2 | -1,2 | -0,3 | 0,3 | |
| Bens de consumo | | | 126,5 | 128,3 | 12,5 | 7,2 | 16,0 | 14,1 | 8,2 | 5,2 | 2,2 | 2,8 | 2,1 | 1,8 | 1,4 | 1,0 | 0,3 | 0,0 | 1,2 | |
| Bens intermédios | | | 136,0 | 126,4 | 19,2 | -1,1 | 14,6 | 9,4 | -1,3 | -5,6 | -6,0 | -6,0 | -6,1 | -5,9 | -7,1 | -0,2 | -0,2 | -0,3 | 0,0 | |
| Bens de investimento | | | 108,0 | 108,3 | 4,4 | 1,0 | 4,0 | 3,0 | 0,7 | 0,3 | 0,0 | -0,1 | 0,0 | 0,2 | 0,3 | 0,0 | 0,1 | 0,0 | 0,2 | |
| Energia | | | 138,8 | 125,1 | 43,6 | -16,1 | 13,3 | -6,0 | -21,2 | -20,5 | -15,6 | -14,8 | -18,9 | -12,9 | -9,9 | -1,9 | -5,8 | -1,0 | -0,5 | |
| Total exceto energia | | | 128,0 | 124,4 | 14,5 | 2,3 | 13,6 | 10,3 | 2,5 | -0,8 | -2,0 | -1,9 | -2,1 | -2,1 | -2,8 | 0,3 | 0,0 | -0,1 | 0,5 | |
| . IPPI principais países fornecedores ^(d) | INE | 2015 = 100 | 135,7 | : | 18,5 | 1,2 | 15,3 | 8,6 | -1,0 | -1,0 | -1,4 | -1,6 | -1,7 | -0,7 | : | -0,6 | -0,7 | -0,6 | : | |
| . Índice de valor unitário - importações | Eurostat | 2015 = 100 | 141,1 | : | 20,9 | : | 14,1 | 2,9 | -4,9 | -7,9 | : | -4,8 | -5,0 | : | : | -1,4 | 0,4 | : | : | |
| Bens de consumo | | | 137,4 | : | 13,5 | : | 14,2 | 10,6 | 6,1 | 4,5 | : | 0,4 | -0,1 | : | : | -2,3 | 1,2 | : | : | |
| Bens intermédios | | | 142,8 | : | 27,0 | : | 15,1 | -0,9 | -11,7 | -16,1 | : | -9,5 | -10,0 | : | : | -0,3 | -0,2 | : | : | |
| Bens de equipamento | | | 134,7 | : | 10,8 | : | 10,2 | 5,9 | 5,5 | 3,7 | : | -1,1 | -0,3 | : | : | -4,8 | -0,4 | : | : | |

(a) inclui carne, laticínios, cereais, óleos vegetais e açúcar; (b) inclui fosfato diamónico, potassa e ureia; (c) inclui matérias-primas agrícolas e metais de base; (d) em particular EUA, Japão, Bélgica, França, Alemanha, Itália, Países Baixos, Espanha e Reino Unido.

Preços agrícolas e dos bens alimentares (índice dez 2020 = 100)

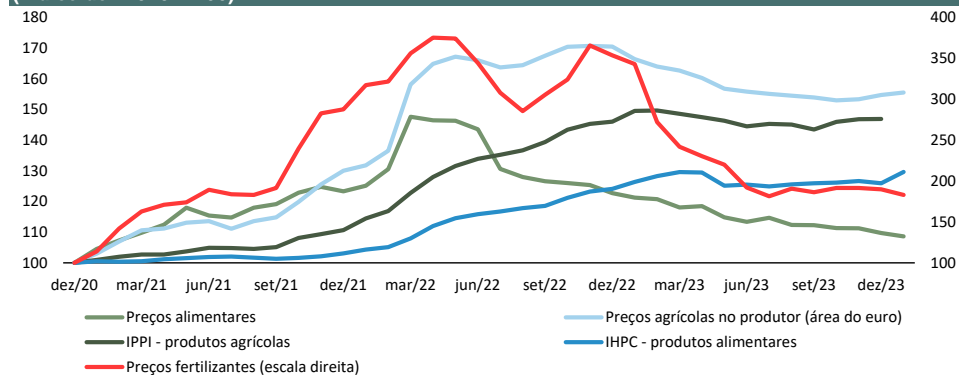

Fontes: FAO, Eurostat, FMI, BCE; cálculos GPEARl.

Preços da energia (índice dez 2020 = 100)

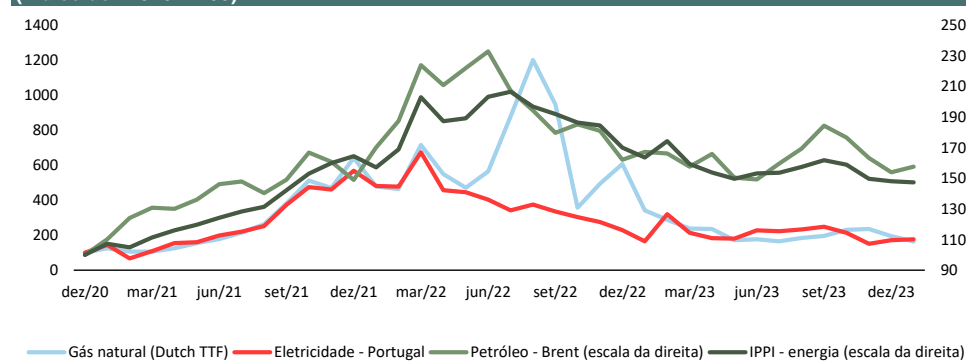

Fontes: FMI, Ember, Bloomberg; cálculos GPEARl.

Taxa de câmbio (USD / euro)

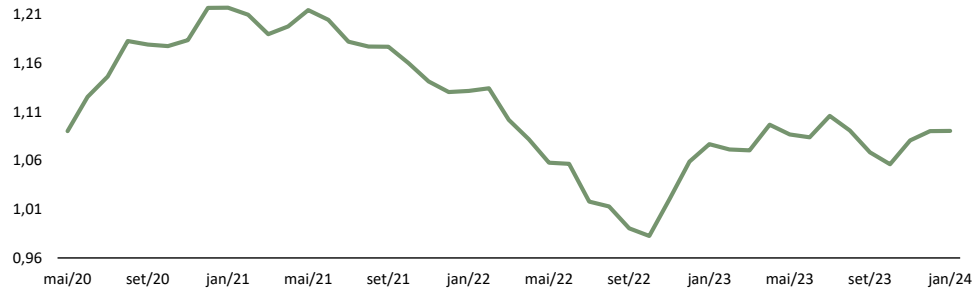

Fonte: BdP.

Expetativas de preços (pontos, média histórica = 2004/2019)

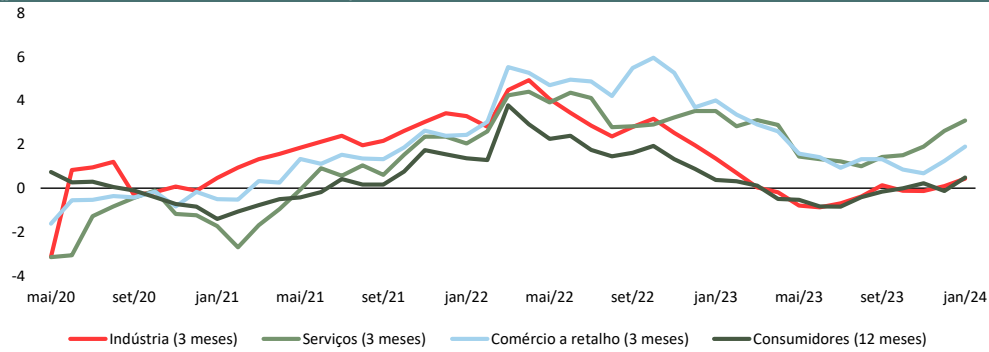

Fonte: Eurostat; cálculos GPEARl.

Preços dos bens (índice dez 2019 = 100)

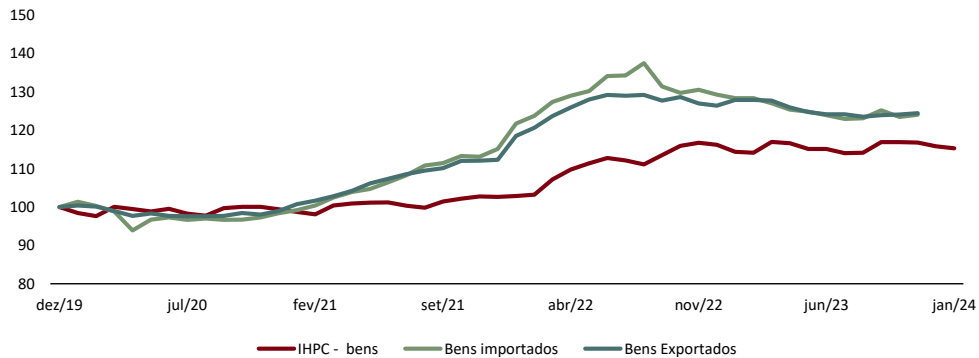

Fonte: Eurostat, cálculos GPEARl.

Índice de preços na produção industrial (taxa de variação homóloga, %)

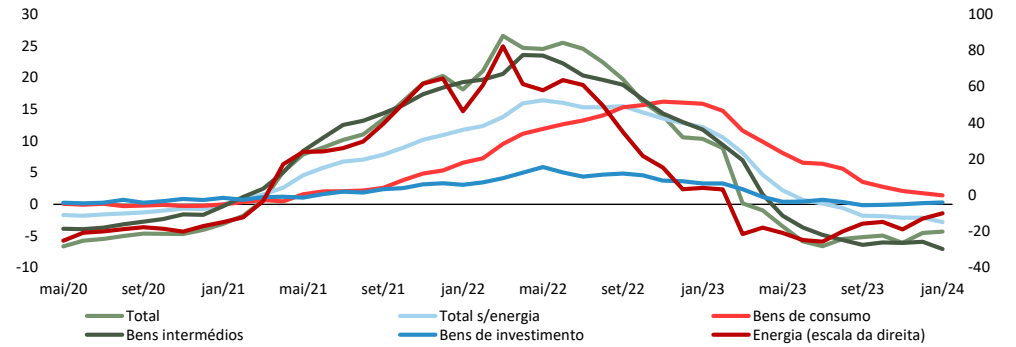

Fonte: INE.

Índice de pressão nas cadeias de produção global (GSCPI) (desvios padrão do valor médio)

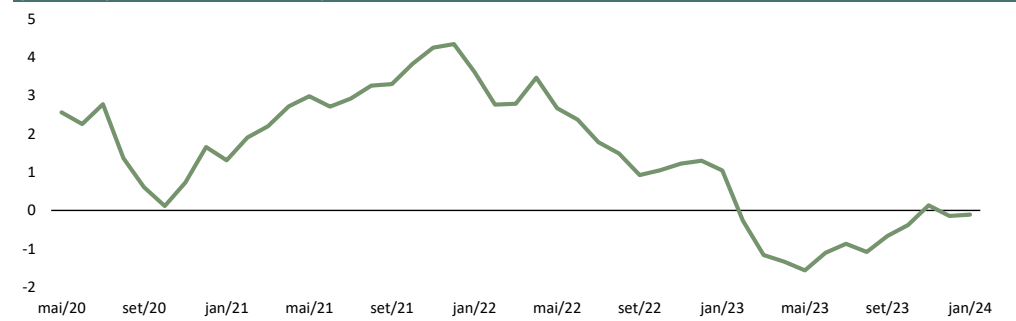

Fonte: Federal Reserve Bank of New York.

Preços da produção industrial dos principais países fornecedores de Portugal e IHPC na área do euro (taxa de variação homóloga, %)

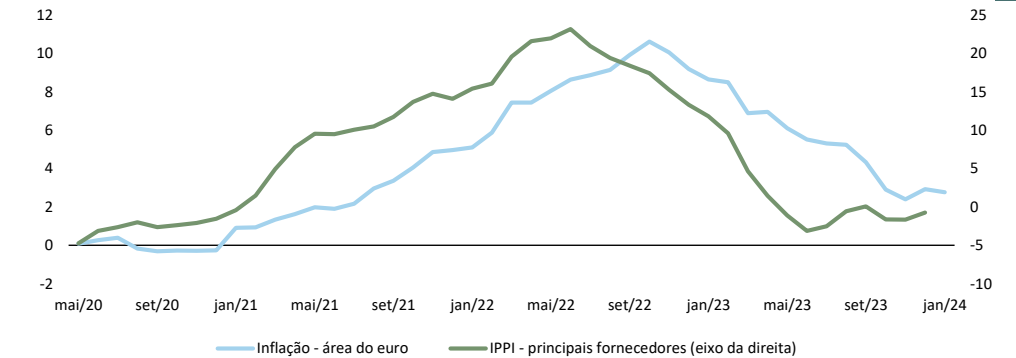

Fontes: INE; Eurostat.

Tabela 2. Índice Harmonizado de Preços no Consumidor (IHPC)

| | Peso | Índice (2015 = 100) | | Variações homólogas (%) | | | | | | | | | | Variação em cadeia (%) | | | | Desvio da variação em cadeia relativamente à média histórica de cada mês dos últimos 5 anos (p.p.) | | | | |
|--|-------------|---------------------|--------------|-------------------------|--------------|-------------|------------|-------------|------------|------------|------------|------------|------------|------------------------|-------------|-------------|-------------|--|-------------|-------------|-------------|------------|
| | | 2024 | jan-23 | jan-24 | 2022 | 2023 | 2022 IV | 2023 I | 2023 II | 2023 III | 2023 IV | out-23 | nov-23 | dez-23 | jan-24 | out-23 | nov-23 | dez-23 | jan-24 | nov-23 | dez-23 | jan-24 |
| | | Área do euro | 1000 | 120,3 | 123,6 | 8,4 | 5,4 | 10,0 | 8,0 | 6,2 | 5,0 | 2,7 | 2,9 | 2,4 | 2,9 | 2,8 | 0,1 | -0,6 | 0,2 | -0,4 | -0,4 | 0,1 |
| Portugal | 1000 | 115,4 | 118,4 | 8,1 | 5,3 | 10,2 | 8,4 | 5,7 | 4,8 | 2,4 | 3,2 | 2,2 | 1,9 | 2,5 | -0,4 | -1,0 | -0,7 | -0,2 | -0,6 | -0,5 | 0,4 | |
| . Prod. alimentares e bebidas não alcoólicas | 206 | 131,4 | 134,9 | 13,0 | 10,0 | 19,5 | 20,5 | 11,1 | 6,8 | 3,0 | 4,3 | 3,0 | 1,7 | 2,7 | 0,1 | 0,4 | -0,5 | 2,8 | 0,0 | -0,6 | 1,8 | |
| . Bebidas alcoólicas, tabaco e narcóticos | 33 | 117,8 | 120,0 | 2,6 | 4,0 | 3,6 | 4,1 | 5,0 | 4,1 | 2,9 | 3,6 | 2,4 | 2,9 | 1,8 | -0,2 | 0,6 | -0,5 | 1,0 | -0,4 | 0,4 | -0,6 | |
| . Vestuário e calçado | 63 | 81,4 | 78,9 | 0,8 | 0,8 | 1,6 | 1,6 | 1,5 | 0,2 | -0,2 | 0,3 | 0,1 | -0,9 | -3,1 | 2,1 | -0,3 | -2,4 | -15,4 | -0,4 | 0,1 | -0,5 | |
| . Habitação, água, eletr., gás e outros combustíveis | 78 | 117,6 | 122,7 | 12,9 | -1,0 | 18,4 | 7,2 | -2,2 | -2,0 | -6,0 | -5,9 | -6,0 | -6,1 | 4,3 | -0,7 | 0,2 | 0,1 | 2,8 | -0,1 | 0,0 | 4,1 | |
| . Acessórios e equipamento doméstico | 62 | 112,9 | 112,7 | 9,2 | 5,6 | 12,4 | 10,4 | 6,9 | 4,1 | 1,5 | 2,3 | 1,2 | 1,1 | -0,1 | 0,1 | -0,5 | -0,1 | -0,4 | -0,9 | 0,2 | -0,7 | |
| . Saúde | 62 | 104,0 | 108,2 | -1,4 | 2,4 | -2,6 | -0,9 | 1,2 | 5,0 | 4,6 | 4,8 | 4,5 | 4,5 | 4,1 | 0,1 | 0,7 | 0,1 | 0,5 | 0,3 | -0,1 | 0,2 | |
| . Transportes | 146 | 118,3 | 120,3 | 9,9 | 0,3 | 7,8 | 2,2 | -2,3 | 0,7 | 0,9 | 0,6 | 0,2 | 1,9 | 1,7 | -0,8 | -1,5 | -0,4 | -0,1 | -1,0 | -0,5 | -0,7 | |
| . Comunicações | 26 | 102,0 | 107,5 | 1,9 | 3,8 | 1,2 | 2,7 | 3,9 | 3,7 | 4,9 | 4,1 | 4,8 | 5,8 | 5,4 | 0,1 | 0,0 | 0,0 | -0,3 | 0,4 | 0,0 | -0,5 | |
| . Lazer, recreação e cultura | 44 | 102,0 | 105,0 | 4,4 | 3,6 | 4,7 | 4,0 | 4,1 | 3,6 | 2,6 | 2,2 | 2,7 | 3,1 | 3,0 | -0,5 | 0,3 | 1,2 | -0,4 | 0,6 | 0,4 | -0,9 | |
| . Educação | 17 | 106,0 | 110,2 | 1,6 | 3,1 | 2,6 | 2,7 | 2,7 | 2,7 | 4,0 | 4,0 | 4,0 | 4,0 | 4,0 | 3,4 | 0,1 | 0,0 | 0,1 | 0,1 | 0,0 | 0,0 | |
| . Restaurantes e hotéis | 173 | 124,3 | 132,2 | 12,7 | 12,3 | 14,4 | 12,4 | 15,7 | 12,6 | 8,7 | 10,5 | 8,3 | 7,2 | 6,3 | -2,2 | -6,2 | -2,8 | -0,4 | -2,2 | -1,9 | -0,6 | |
| . Bens e serviços diversos | 89 | 111,4 | 112,0 | 2,4 | 1,9 | 3,0 | 3,2 | 2,3 | 1,8 | 0,6 | 0,7 | 0,7 | 0,4 | 0,5 | -0,9 | 0,4 | 0,0 | 0,8 | 0,3 | 0,0 | 0,5 | |
| . Bens alimentares | 240 | 129,5 | 132,8 | 11,4 | 9,2 | 17,1 | 18,1 | 10,3 | 6,5 | 3,0 | 4,2 | 2,9 | 1,9 | 2,5 | 0,1 | 0,5 | -0,5 | 2,6 | -0,1 | -0,5 | 1,5 | |
| . Bens industriais não energéticos | 252 | 102,4 | 101,7 | 4,8 | 3,4 | 6,4 | 5,6 | 4,3 | 2,4 | 1,4 | 2,0 | 1,4 | 0,8 | -0,7 | 0,6 | -0,1 | -0,7 | -3,9 | -0,4 | 0,0 | -0,6 | |
| . Serviços | 450 | 114,0 | 119,5 | 5,0 | 6,5 | 5,5 | 5,4 | 7,6 | 7,4 | 5,4 | 6,3 | 5,1 | 4,9 | 4,9 | -1,0 | -2,2 | -0,5 | 0,2 | -0,8 | -0,7 | 0,0 | |
| . Energia | 58 | 122,4 | 122,4 | 23,8 | -8,9 | 24,3 | 1,4 | -15,8 | -8,5 | -11,4 | -11,8 | -12,2 | -10,3 | 0,0 | -2,1 | -2,0 | -2,3 | 1,8 | -1,6 | -1,0 | 2,6 | |
| . Bens | 550 | 116,0 | 116,9 | 10,2 | 4,1 | 13,4 | 10,3 | 3,9 | 2,5 | 0,2 | 0,9 | 0,1 | -0,3 | 0,8 | 0,0 | -0,1 | -0,8 | -0,5 | -0,4 | -0,3 | 0,7 | |
| Prod. alim. incluindo bebidas alcólicas e tabaco | 240 | 129,5 | 132,8 | 11,4 | 9,2 | 17,1 | 18,1 | 10,3 | 6,5 | 3,0 | 4,2 | 2,9 | 1,9 | 2,5 | 0,1 | 0,5 | -0,5 | 2,6 | -0,1 | -0,5 | 1,5 | |
| Prod. alim. transformados (incl. álcool e tabaco) | 168 | 126,6 | 129,4 | 10,6 | 9,1 | 16,0 | 17,1 | 10,6 | 6,7 | 3,1 | 4,7 | 2,7 | 2,0 | 2,2 | 0,4 | 0,6 | -0,3 | 2,5 | -0,2 | -0,1 | 1,2 | |
| Prod. alim. não transformados | 72 | 136,7 | 141,5 | 13,5 | 9,4 | 20,0 | 20,7 | 9,5 | 6,0 | 2,8 | 3,1 | 3,5 | 1,7 | 3,5 | -0,6 | 0,2 | -1,2 | 2,8 | 0,1 | -1,4 | 2,1 | |
| Bens industriais | 310 | 107,1 | 106,3 | 9,3 | 0,4 | 10,7 | 4,7 | -0,7 | -0,4 | -1,8 | -1,6 | -2,0 | -1,9 | -0,7 | 0,0 | -0,5 | -1,0 | -2,8 | -0,6 | -0,2 | -0,1 | |
| Bens industriais não energéticos | 252 | 102,4 | 101,7 | 4,8 | 3,4 | 6,4 | 5,6 | 4,3 | 2,4 | 1,4 | 2,0 | 1,4 | 0,8 | -0,7 | 0,6 | -0,1 | -0,7 | -3,9 | -0,4 | 0,0 | -0,6 | |
| Duradouros | 101 | 113,9 | 113,1 | 6,8 | 3,5 | 7,9 | 6,1 | 4,1 | 2,7 | 1,2 | 1,6 | 1,2 | 0,8 | -0,7 | 0,2 | -0,4 | -0,2 | -0,4 | -0,5 | -0,3 | -1,2 | |
| Semi-duradouros | 90 | 84,1 | 82,2 | 1,5 | 1,4 | 2,5 | 2,3 | 2,1 | 0,8 | 0,3 | 0,8 | 0,4 | -0,3 | -2,3 | 1,5 | -0,3 | -1,7 | -10,9 | -0,4 | 0,1 | -0,5 | |
| Não-duradouros | 61 | 114,6 | 116,6 | 5,8 | 6,3 | 9,0 | 9,8 | 7,4 | 5,1 | 3,0 | 4,1 | 2,8 | 2,2 | 1,7 | -0,1 | 0,5 | 0,0 | 0,4 | -0,2 | -0,1 | 0,2 | |
| Bens energéticos | 58 | 122,4 | 122,4 | 23,8 | -8,9 | 24,3 | 1,4 | -15,8 | -8,5 | -11,4 | -11,8 | -12,2 | -10,3 | 0,0 | -2,1 | -2,0 | -2,3 | 1,8 | -1,6 | -1,0 | 2,6 | |
| Eletricidade, gás, combustíveis sólidos | 28 | 114,8 | 118,2 | 26,3 | -7,7 | 39,7 | 11,2 | -10,2 | -9,6 | -17,8 | -17,5 | -17,9 | -18,1 | 3,0 | -2,0 | 0,1 | 0,0 | 4,4 | -0,3 | -0,2 | 7,9 | |
| Combustíveis líquidos e outros | 30 | 132,3 | 128,6 | 21,6 | -9,7 | 10,6 | -6,6 | -20,3 | -7,1 | -3,9 | -5,3 | -5,5 | -0,4 | -2,8 | -2,2 | -4,0 | -4,6 | -0,5 | -2,8 | -1,7 | -2,8 | |
| . Serviços | 450 | 114,0 | 119,5 | 5,0 | 6,5 | 5,5 | 5,4 | 7,6 | 7,4 | 5,4 | 6,3 | 5,1 | 4,9 | 4,9 | -1,0 | -2,2 | -0,5 | 0,2 | -0,8 | -0,7 | 0,0 | |
| Comunicação | 24 | 102,8 | 109,2 | 1,9 | 4,2 | 1,1 | 2,9 | 4,2 | 4,0 | 5,5 | 4,8 | 5,4 | 6,4 | 6,2 | 0,1 | 0,1 | 0,0 | 0,0 | 0,5 | 0,0 | -0,4 | |
| Habitação | 56 | 122,1 | 129,2 | 3,6 | 5,5 | 4,1 | 5,2 | 5,7 | 5,6 | 5,6 | 5,5 | 5,5 | 5,7 | 5,8 | 0,3 | 0,2 | 0,3 | 1,8 | 0,0 | 0,2 | 0,9 | |
| Recreativos, reparação, cuidados pessoais | 200 | 121,6 | 129,2 | 11,1 | 11,2 | 12,6 | 10,9 | 14,1 | 11,7 | 8,2 | 9,6 | 7,8 | 6,9 | 6,2 | -2,0 | -5,1 | -2,1 | -0,4 | -1,8 | -1,7 | -0,6 | |
| Serviços de alojamento | 46 | 124,1 | 130,5 | 30,5 | 16,9 | 30,6 | 21,0 | 24,1 | 13,5 | 10,3 | 12,1 | 9,7 | 8,7 | 5,2 | -6,2 | -17,2 | -9,2 | -5,6 | -3,4 | -4,9 | -4,0 | |
| Restaurantes, cafés e estabelecimentos similares | 117 | 126,5 | 134,9 | 7,3 | 9,0 | 9,9 | 10,4 | 9,8 | 8,9 | 7,0 | 7,2 | 7,0 | 6,8 | 6,6 | 0,2 | 0,2 | 0,2 | 1,6 | 0,0 | 0,0 | 0,8 | |
| Transportes | 64 | 107,2 | 112,2 | 4,7 | 3,6 | 6,2 | 5,2 | 4,3 | 2,6 | 2,3 | 2,3 | 1,8 | 2,8 | 4,7 | -0,5 | -0,7 | 2,0 | 0,5 | 0,0 | 0,1 | 1,0 | |
| Diversos | 106 | 108,0 | 110,1 | 0,2 | 1,4 | -0,8 | -0,2 | 0,8 | 2,8 | 2,0 | 2,0 | 2,0 | 2,0 | 2,0 | -0,4 | 0,2 | 0,1 | 0,6 | 0,1 | 0,0 | 0,3 | |

Fonte: Eurostat.

Tabela 3. Índice harmonizado de preços no consumidor (IHPC) - subjacente e médias aparadas

| | Peso | Valor | Variações homólogas (%) | | | | | | | | | | | | Contributos para a variação homóloga (p.p.) | | | | Desvio da variação em cadeia relativamente à média histórica de cada mês dos últimos 5 anos (p.p.) | | | | | | | |
|---|------------|--------------|-------------------------|------------|------------|------------|------------|------------|------------|------------|------------|------------|------------|------------|---|----------|----------|----------|--|-------------|------------|--------|--------|--|--------|--|
| | | | 2024 | | 2022 | | 2023 | | 2023 IV | | 2023 I | | 2023 II | | 2023 III | | 2023 IV | | out-23 | | nov-23 | | dez-23 | | jan-24 | |
| | | | 2024 | jan-23 | jan-24 | 2022 | 2023 | 2022 IV | 2023 I | 2023 II | 2023 III | 2023 IV | out-23 | nov-23 | dez-23 | jan-24 | out-23 | nov-23 | dez-23 | jan-24 | nov-23 | dez-23 | jan-24 | | | |
| Subjacente - Portugal ^(a) | 870 | 113,0 | 116,0 | 6,2 | 6,3 | 8,0 | 8,0 | 7,5 | 6,0 | 3,8 | 4,8 | 3,6 | 3,1 | 2,7 | - | - | - | - | -0,6 | -0,4 | 0,1 | | | | | |
| Produtos alimentares processados | 168 | 126,6 | 129,4 | 9,2 | 5,6 | 12,4 | 10,4 | 6,9 | 4,1 | 1,5 | 4,7 | 2,7 | 2,0 | 2,2 | 1,0 | 0,6 | 0,4 | 0,4 | -0,2 | -0,1 | 1,2 | | | | | |
| Equipamentos domésticos e manutenção | 64 | 113,4 | 113,4 | 10,6 | 9,1 | 16,0 | 17,1 | 10,6 | 6,7 | 3,1 | 2,4 | 1,3 | 1,2 | 0,0 | 0,2 | 0,1 | 0,1 | 0,0 | -0,9 | 0,1 | -0,6 | | | | | |
| Transportes | 117 | 114,1 | 117,6 | 0,8 | 0,8 | 1,6 | 1,6 | 1,5 | 0,2 | -0,2 | 3,2 | 2,5 | 2,6 | 3,1 | 0,4 | 0,3 | 0,3 | 0,4 | -0,4 | -0,2 | 0,0 | | | | | |
| Lazer, alojamento e turismo | 218 | 117,1 | 123,5 | 2,7 | 4,5 | 3,2 | 3,9 | 4,5 | 4,8 | 5,0 | 9,0 | 7,1 | 6,2 | 5,5 | 2,3 | 1,6 | 1,4 | 1,2 | -1,9 | -1,5 | -0,7 | | | | | |
| Vestuário e calçado | 63 | 81,4 | 78,9 | 2,4 | 5,1 | 2,7 | 5,0 | 5,3 | 5,2 | 5,0 | 0,3 | 0,1 | -0,9 | -3,1 | 0,0 | 0,0 | -0,1 | -0,3 | -0,4 | 0,1 | -0,5 | | | | | |
| Outra | 240 | 109,6 | 113,0 | 11,4 | 9,1 | 13,6 | 12,2 | 10,3 | 8,1 | 6,0 | 3,1 | 3,1 | 3,1 | 3,2 | 0,9 | 0,9 | 0,9 | 0,9 | 0,3 | 0,0 | 0,5 | | | | | |
| Médias aparadas | | | | | | | | | | | | | | | | | | | | | | | | | | |
| 15% | - | - | - | 6,4 | 5,5 | 8,6 | 8,3 | 6,1 | 4,6 | 3,1 | 3,5 | 3,1 | 2,7 | 3,1 | - | - | - | - | - | - | - | | | | | |
| 30% | - | - | - | 5,7 | 5,2 | 7,6 | 7,3 | 5,9 | 4,5 | 3,1 | 3,6 | 3,2 | 2,6 | 3,3 | - | - | - | - | - | - | - | | | | | |

(a) Índice excluindo produtos alimentares não transformados e energéticos.

Fonte: Eurostat; cálculos GPEARl.

Contributos para a inflação em Portugal (percentagem do cabaz do IHPC)

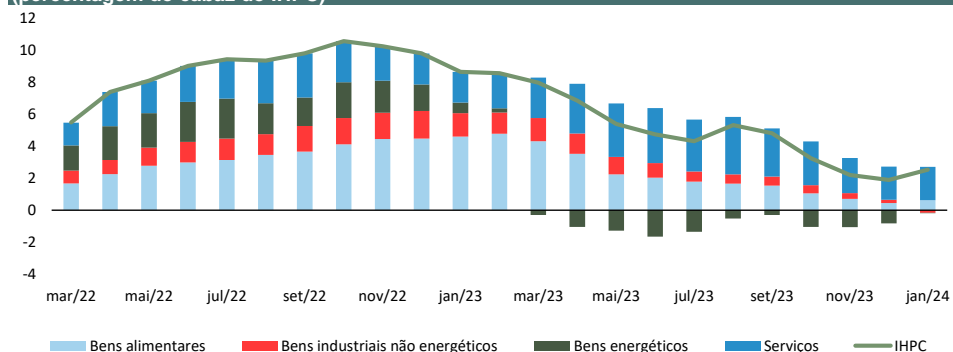

Fonte: Eurostat; cálculos GPEARl.

Decomposição da taxa de variação homóloga do IHPC por contributo temporal (contributos, p.p.)

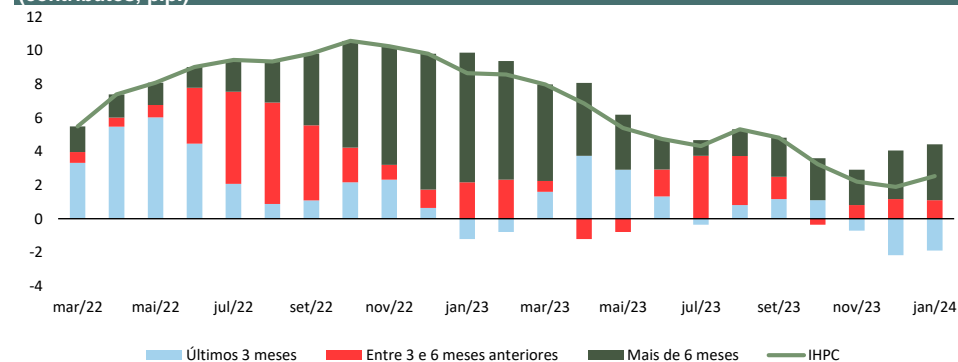

Fonte: Eurostat; cálculos GPEARl.

Evolução da inflação e da inflação subjacente em Portugal e na área do euro (taxa de variação homóloga, %)

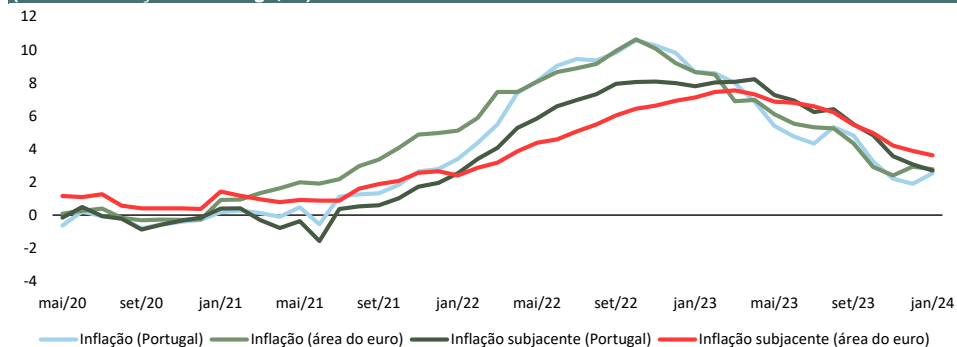

Fonte: Eurostat.

Evolução das componentes da inflação subjacente em Portugal (taxa de variação homóloga, %)

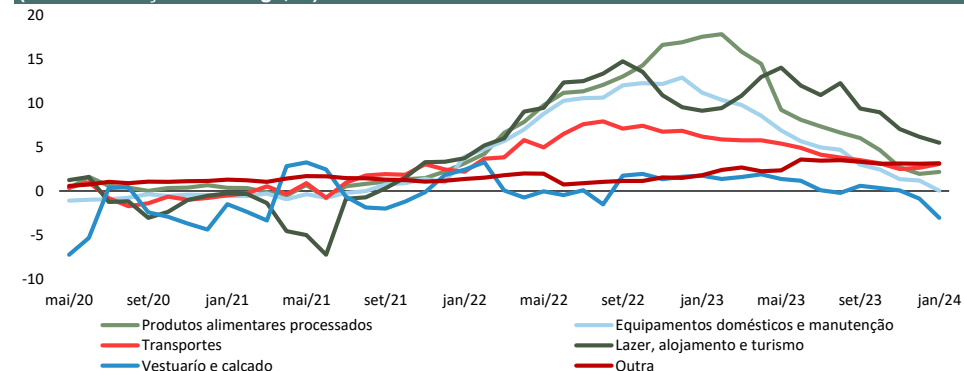

Fonte: Eurostat; cálculos GPEARl.

Inflação (IHPC) na área do euro: jan/24
(taxa de variação homóloga, %)

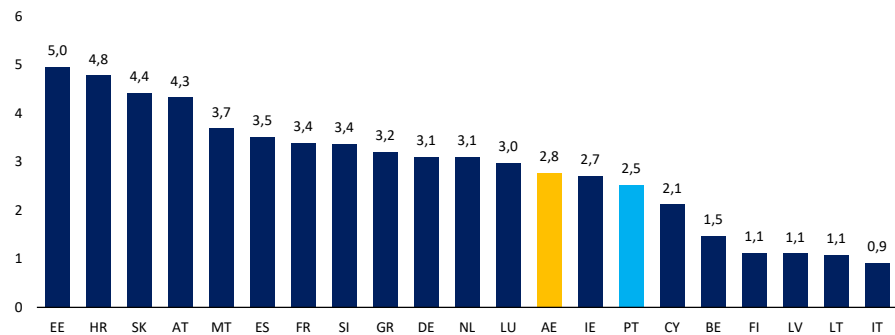

Fonte: Eurostat.

Inflação subjacente na área do euro: jan/24
(taxa de variação homóloga, %)

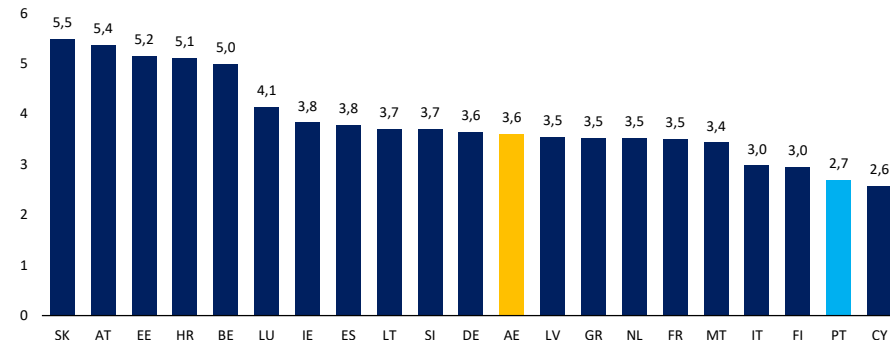

Fonte: Eurostat.

Decomposição da taxa de inflação (π) por intervalo
(percentagem do cabaz do IHPC, 94 itens)

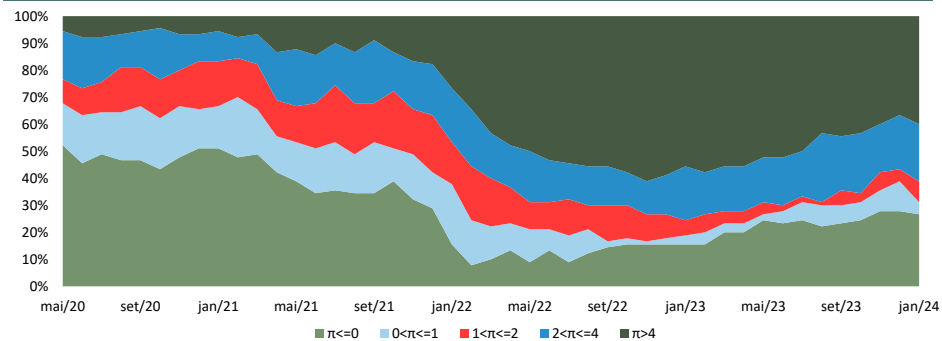

Fonte: Eurostat; cálculos GPEARI.

Desvio padrão da média da taxa de variação mensal dos últimos 3 meses
(pontos, média histórica = 2004/2019)

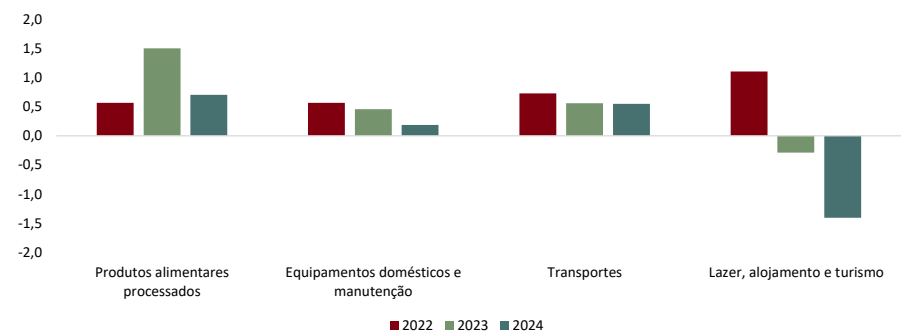

Fonte: Eurostat; cálculos GPEARI.

Estrutura de ponderação por taxa de variação homóloga crescente: jan/24
(%)

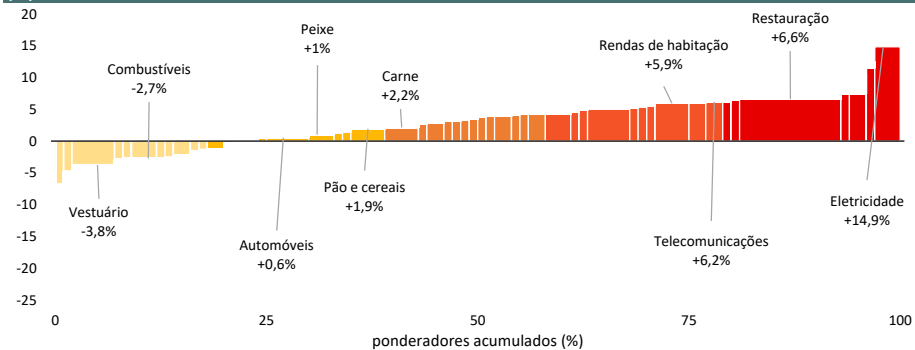

Fonte: Eurostat.

Médias aparadas
(%)

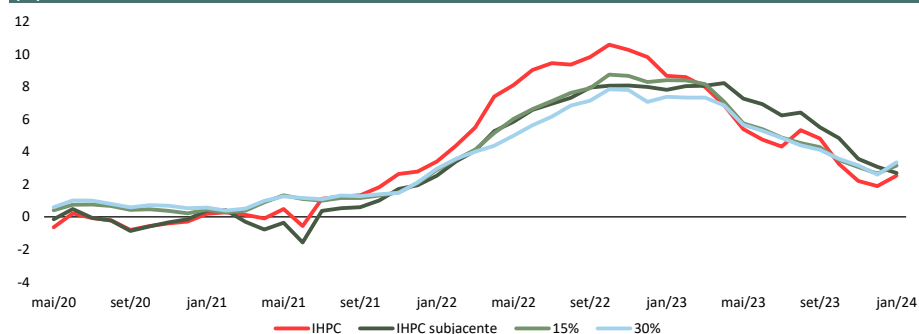

Fonte: Eurostat; cálculos GPEARI.